Gebrauchsanleitung
User Guide
Mode d’emploi
Instrucciones de uso
Manual de instruções
Istruzioni per l’uso
Руководство по эксплуатации
Brugervejledning
Gebruiksaanwijzing



BRITAX RÖMER
VENNA (0M - 22KG)

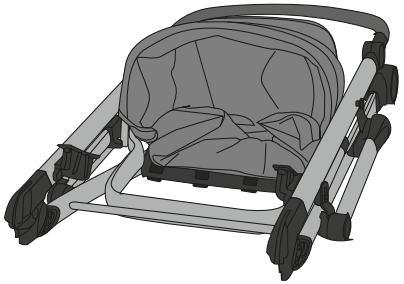

Figure 1



Figure 2

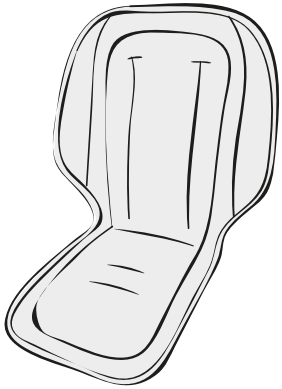

Figure 3

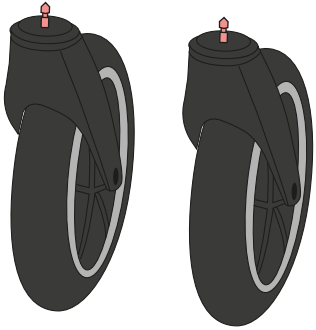

Figure 4

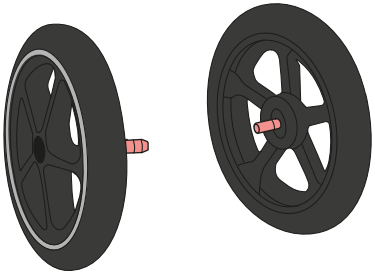

Figure 5



Figure 6



Figure 7

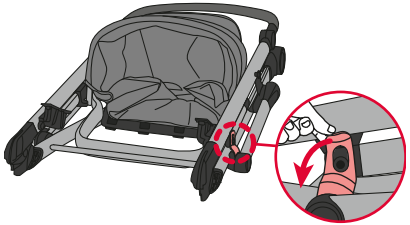

Figure 8

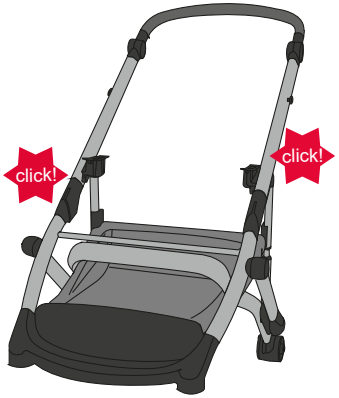

Figure 10

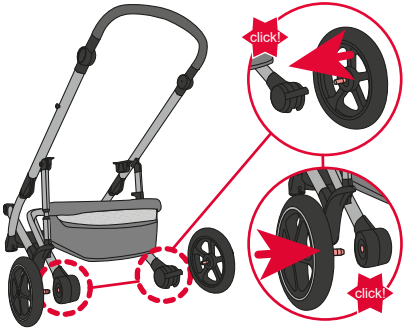

Figure 12

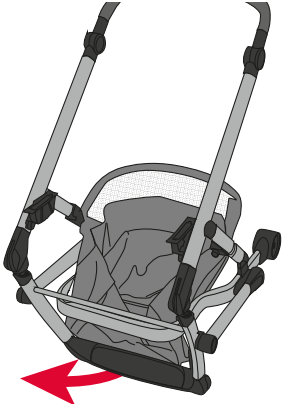

Figure 9

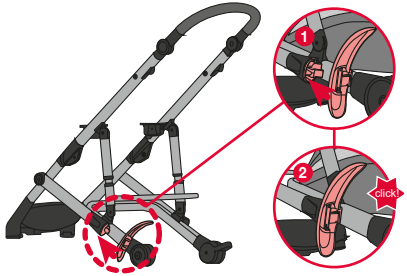

Figure 11

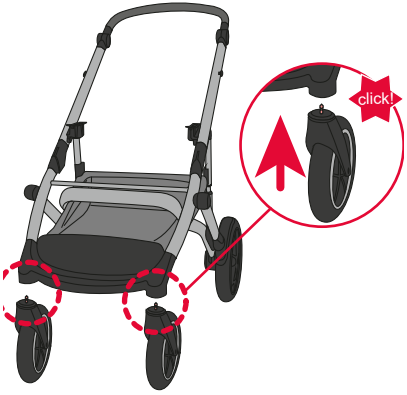

Figure 13



Figure 14



Figure 16

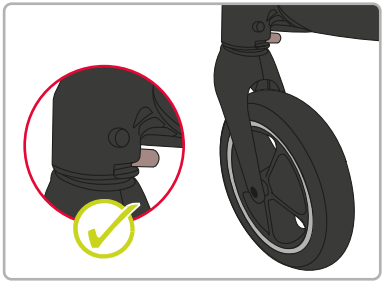

Figure 18

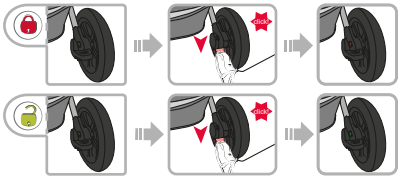

Figure 15

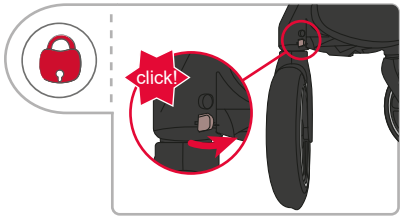

Figure 17

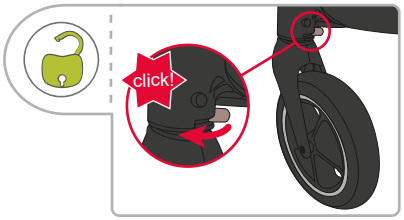

Figure 19

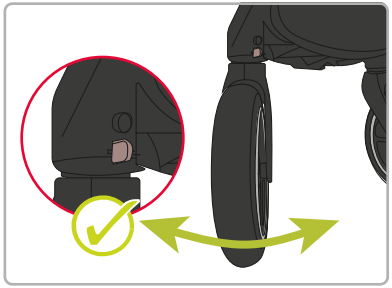

Figure 20



Figure 22



Figure 24

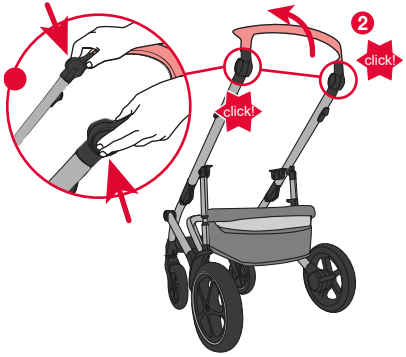

Figure 21



Figure 23

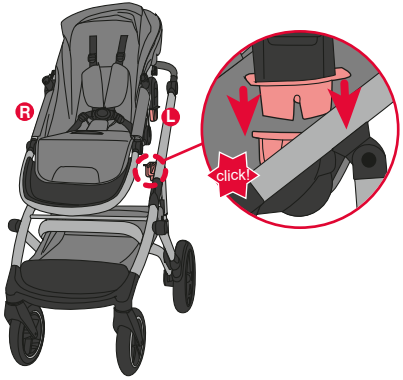

Figure 25

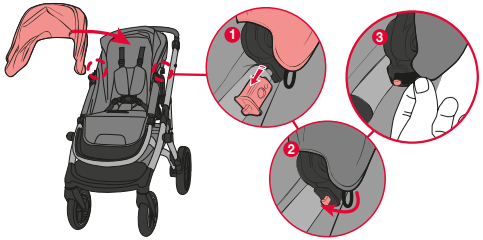

Figure 26

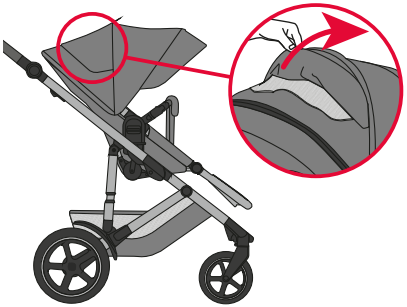

Figure 28

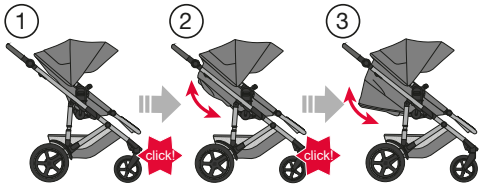

Figure 30

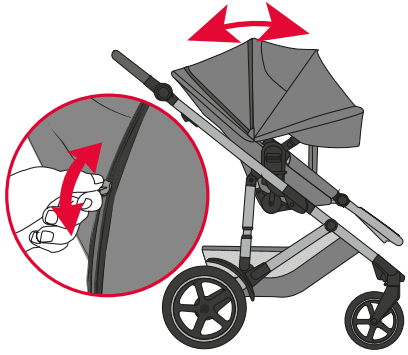

Figure 27

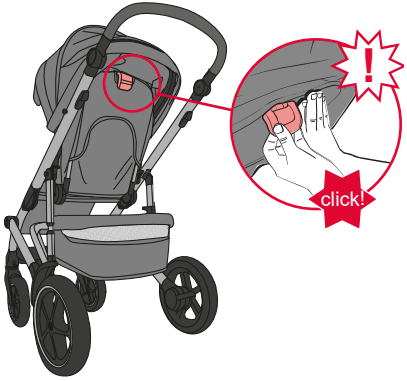

Figure 29



Figure 31



Figure 32

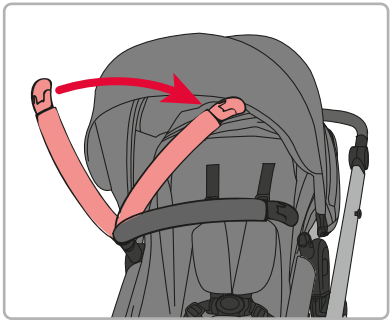

Figure 34

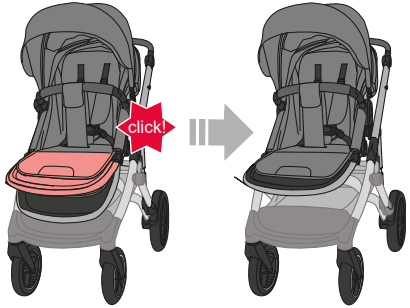

Figure 36

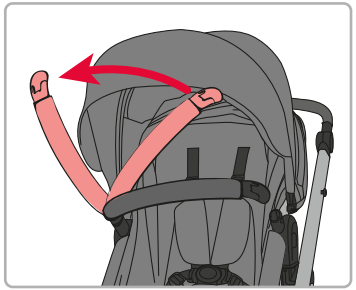

Figure 33



Figure 35

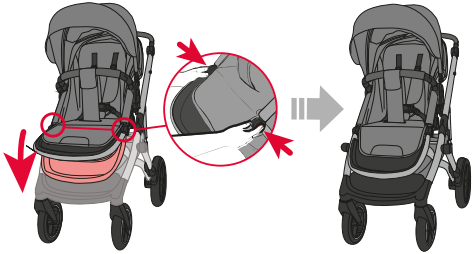

Figure 37

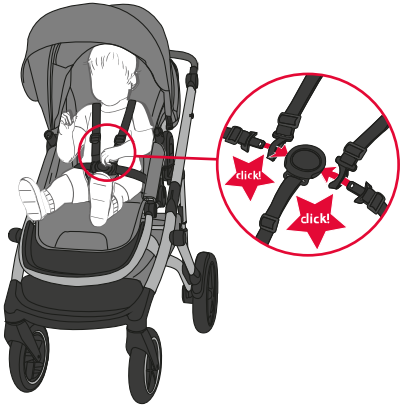

Figure 38

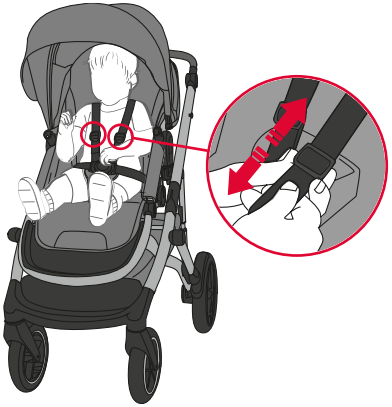

Figure 40

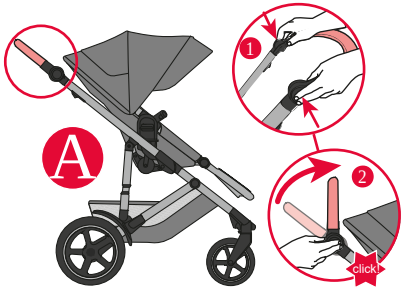

Figure 42

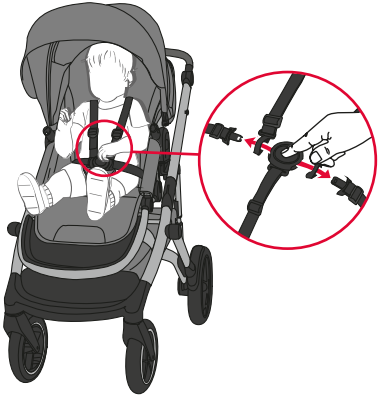

Figure 39



Figure 41

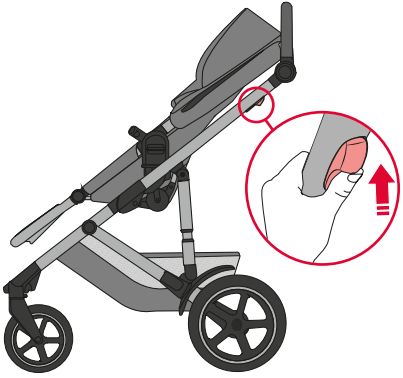

Figure 43



Figure 44

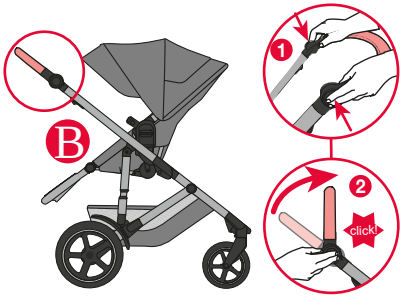

Figure 46



Figure 48

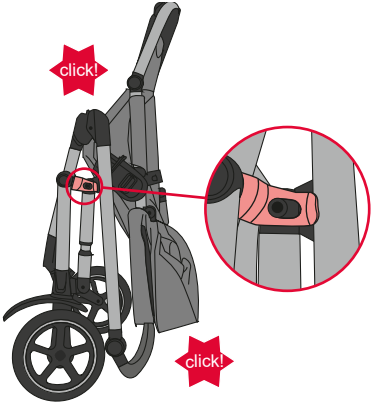

Figure 45

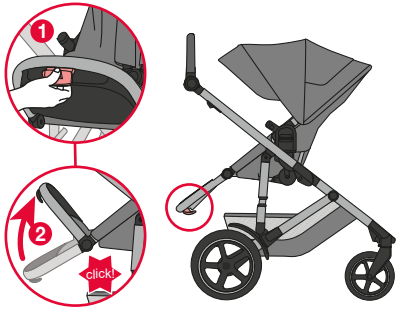

Figure 47



Figure 49

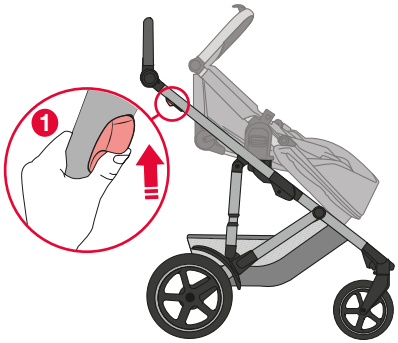

Figure 50

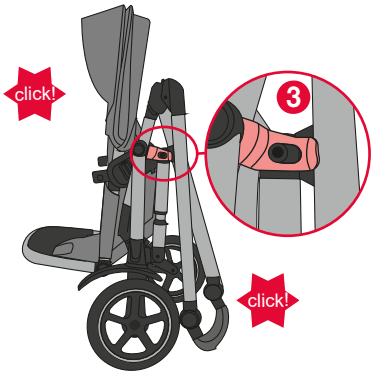

Figure 52

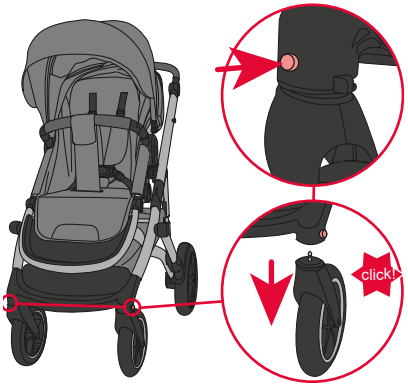

Figure 54

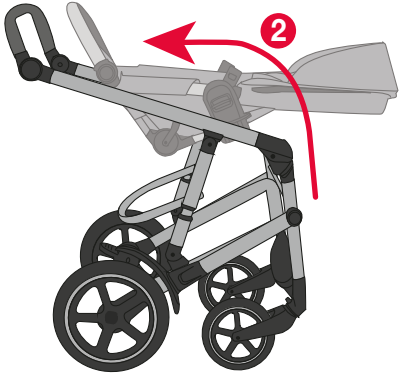

Figure 51



Figure 53

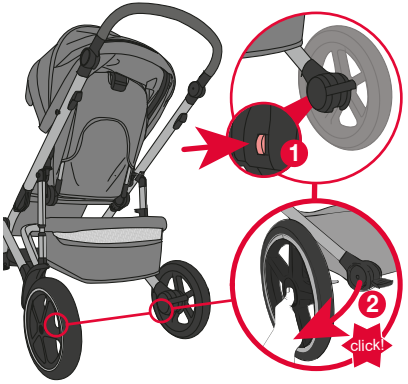

Figure 55



Figure 56

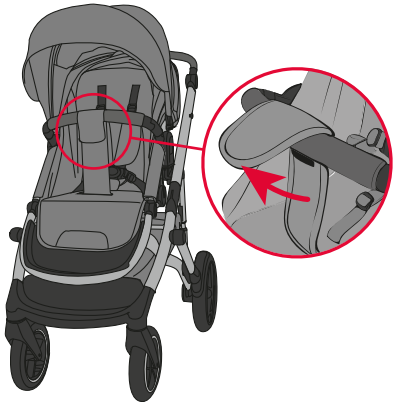

Figure 58



Figure 60



Figure 57



Figure 59

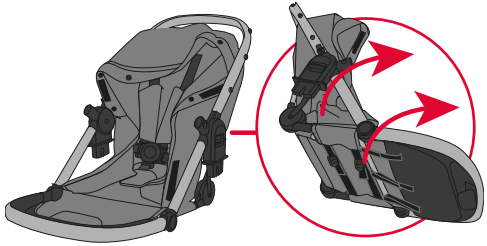

Figure 61

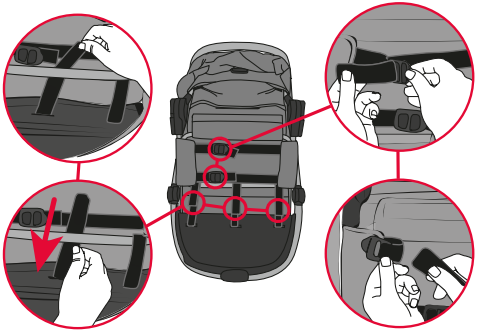

Figure 62

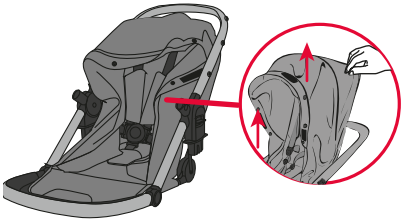

Figure 64

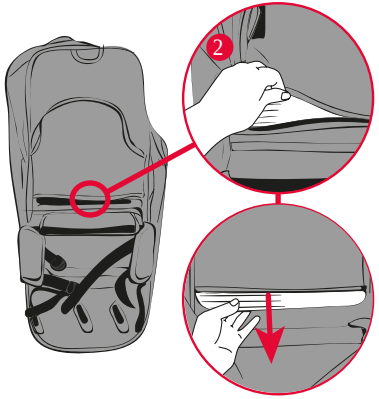

Figure 66

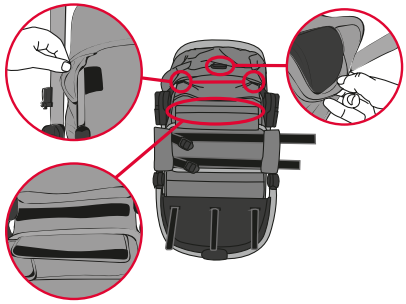

Figure 63

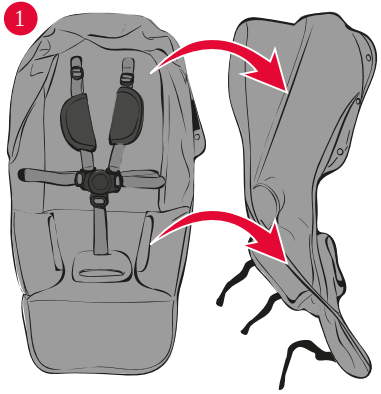

Figure 65



Figure 67

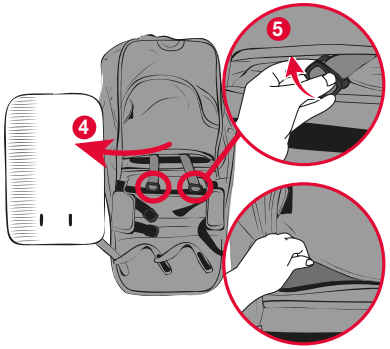

Figure 68

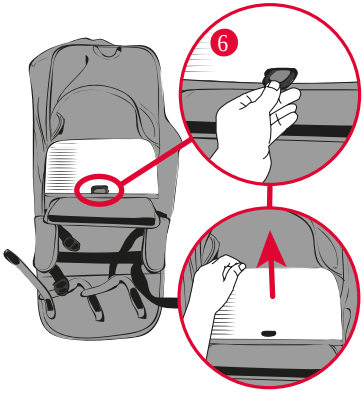

Figure 70

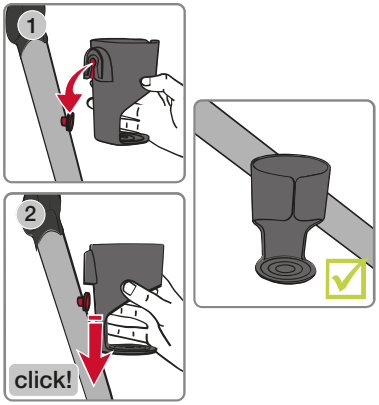

Figure 72



Figure 69

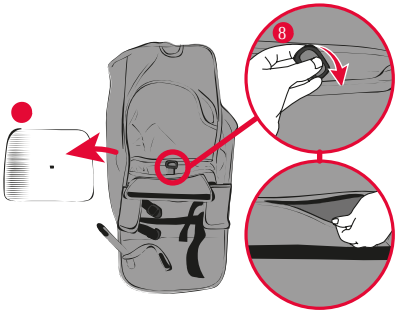

Figure 71



Figure 73

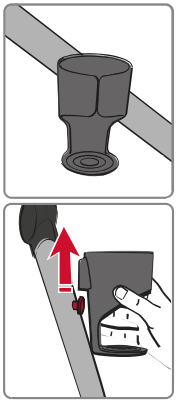

Figure 74

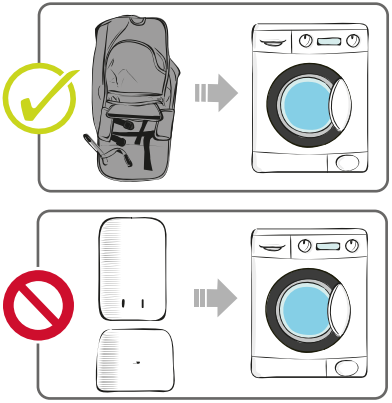

Figure 75

Table des matières

1 Sécurité..... 18
1.1 Mode d'emploi..... 18
1.2 Utilisation prévue..... 19
1.3 Mauvaise utilisation..... 19
1.4 Informations sur la sécurité..... 21
2 Aperçu du produit..... 24
2.1 Étendue de la livraison.... 24
2.2 Poussette..... 24
3 Configuration..... 25
3.1 Déplier la caisse de poussette sport..... 25
3.2 Monter les garde-boue.... 25
3.3 Fixer les roues arrière..... 25
3.4 Fixer les roues avant..... 26
3.5 Actionner le frein..... 26
3.6 Roues PIVOTANTES..... 26
3.7 Régler l'anse..... 26
3.8 Fixer la housse de siège. 27
3.9 Fixation de la sangle d'entrejambe..... 27
4 Ajustements..... 28
4.1 Fixer la coque au châssis..... 28
4.2 Fixer le pare-soleil..... 28
4.3 Ajuster le pare-soleil..... 28
4.4 Ajuster la fenêtre d'aération du pare-soleil..... 28
4.5 Régler le dossier..... 28
4.6 Fixer la barre de pare-chocs..... 29
4.7 Barre de pare-chocs pivotante..... 29
4.8 Régler le repose-pieds.... 29
4.9 Ajuster le harnais..... 30
5 Comment plier la caisse de poussette sport..... 31
5.1 Plier la poussette avec coque..... 31
5.2 Plier la poussette sans coque..... 31
6 Démontage..... 33
6.1 Retirer les roues avant.... 33
6.2 Retirer les roues arrière... 33
6.3 Retirer le pare-soleil..... 33
6.4 Retirer le rembourrage d'entrejambe..... 33
6.5 Retirer la barre de pare-chocs..... 33
6.6 Retirer la housse de siège..... 33

7 Porte-gobelet..... 35

7.1 Fixer le porte-gobelet..... 35

7.2 Utiliser le porte-gobelet.. 35

7.3 Retirer le porte-gobelet... 35

8 Mode coque pour bé-bé..... 37

9 Entretien et mainte-nance..... 38

9.1 Maintenance générale..... 38

9.2 Nettoyer le frein..... 38

9.3 Nettoyer le tissu et le harnais..... 38

1 Sécurité

1.1 Mode d'emploi

IMPORTANT LISEZ ATTENTIVEMENT LES INSTRUCTIONS AVANT UTILISATION ET CONSERVEZ-LES POUR RÉFÉRENCE ULTÉRIEURE.

La sécurité de votre enfant peut être compromise si vous ne respectez pas ces instructions. Il est important que toute personne utilisant ce produit et ses accessoires soit familiarisée avec leur fonctionnement, même si elle ne l'utilise que pendant une courte période. Il est évident que ces instructions ne peuvent pas éliminer tous les risques possibles liées à l'utilisation de ce produit. Vous êtes bien sûr responsable de la sécurité de votre enfant. En cas de doute, contactez le point de vente auprès duquel vous avez acheté ce produit.

IMPORTANT

- Lisez attentivement les instructions et familiarisez-vous avec le produit avant de l'utiliser avec votre enfant.
- Si votre produit doit être utilisé par d'autres personnes qui ne le connaissent pas (comme les grands-parents), montrez-leur toujours comment le produit est utilisé.
- La sécurité de votre enfant pourrait être compromise si vous ne respectez pas ces instructions.
- N'utilisez pas d'accessoires qui n'ont pas été homologués par BRITAX RÖMER pour une utilisation avec le produit. Cela annulerait votre garantie et pourrait endommager votre produit.
- Seules les pièces de rechange originales fournies ou recommandées par BRITAX RÖMER doivent être utilisées avec le produit.

1.2 Utilisation prévue

Ce produit a été développé et fabriqué conformément à la norme EN 1888-2:2018 + A1:2022.
AVERTISSEMENT Ce produit convient aux enfants de la naissance jusqu'à un poids de 22 kg ou 4 ans, selon la première éventualité.

AVERTISSEMENT N'utilisez ce produit que pour le nombre d'enfants (1) pour lequel il a été conçu.

1.3 Mauvaise utilisation

AVERTISSEMENT

Ce produit ne doit pas être utilisé :

- En remplacement d'un lit ou d'un berceau. Les nacelles, poussettes et landaus ne peuvent être utilisés que pour le transport.
- Pour le transport de plus d'un enfant.
- Pour un usage commercial.

AVERTISSEMENT Ne laissez pas l'enfant jouer avec ce produit.

AVERTISSEMENT Ne laissez pas le produit et ses accessoires à proximité d'un feu ouvert ou d'une flamme exposée.

AVERTISSEMENT Ne laissez pas les enfants se tenir debout sur le siège.

AVERTISSEMENT Ne vous tenez pas debout et ne vous as-

seyez pas sur le repose-pieds. Le repose-pieds ne doit servir qu'à soutenir les jambes et les pieds d'un (1) enfant lorsqu'il est placé à l'intérieur du siège.

AVERTISSEMENT Ce produit n'est pas adapté à la course à pied ou au patinage.

AVERTISSEMENT N'utilisez pas le porte-gobelet pour contenir des liquides chauds (par exemple du café), même dans des récipients fermés ou munis d'un couvercle. Placer des liquides chauds dans le porte-gobelet peut entraîner des éclaboussures et des brûlures pour vous et votre enfant.

AVERTISSEMENT Ne surchargez pas le porte-gobelet et la pochette de rangement. Le poids maximum pour le porte-gobelet et la pochette de rangement est de 0,5 kg chacun.

ATTENTION Ne mettez pas plus de 10 kg dans le panier.

IMPORTANT Certains matériaux de sol contiennent des composants qui libèrent des pigments noirs provenant des pneus, ce qui peut décolorer le sol. Il faut donc veiller à ce que les pneus ne reposent pas directement sur le sol.

1.4 Informations sur la sécurité

AVERTISSEMENT

- Il faut toujours enclencher les freins lorsque le produit est à l'arrêt.
- Évitez toujours de vous garer dans une pente.
- Veillez tout particulièrement à ce que le produit se tienne fermement et en toute sécurité lorsque vous utilisez les transports publics.
- Tenez toujours le produit lorsque vous êtes à proximité du trafic ou d'un train. Même si le frein est enclenché, le courant d'air du véhicule peut déplacer le produit.
- Retirez votre enfant du produit et pliez celui-ci avant de le transporter dans les escaliers ou d'emprunter un escalator.
- Soyez prudent lorsque vous vous déplacez sur des bordures, des chemins, du gravier, des pavés, etc.

AVERTISSEMENT Ne laissez jamais l'enfant sans surveillance.

AVERTISSEMENT Le produit peut contenir un sachet de gel de silice déshydratant. Il ne doit pas être consommé, jetez-le.

AVERTISSEMENT Assurez-vous que tous les dispositifs de verrouillage sont enclenchés avant l'utilisation.

AVERTISSEMENT Assurez-vous que le verrou de pliage est enclenché avant l'utilisation.

AVERTISSEMENT Lorsque vous transportez le produit, veillez à ne pas ouvrir le verrou de pliage par erreur.

AVERTISSEMENT Lors du dépliage et du repliage du châssis, veillez à ce que vous et d'autres personnes ne soient pas coincées.

AVERTISSEMENT Ne pliez jamais le produit lorsqu'un enfant est assis dedans.

AVERTISSEMENT Pour éviter toute blessure, veillez à ce que l'enfant soit tenu à l'écart lors du dépliage et du repliage de ce produit.

AVERTISSEMENT Lorsque vous effectuez des réglages, veillez à ce que votre enfant ne puisse pas atteindre les pièces mobiles.

AVERTISSEMENT Enclenchez toujours le frein lorsque vous garez le produit, avant d'y installer votre enfant et avant de l'en reti-

rer.

AVERTISSEMENT Toute charge attachée à l'anse et/ou à l'arrière du dossier et/ou sur les côtés du produit affectera la stabilité du produit.

AVERTISSEMENT Protégez votre enfant des rayons du soleil. Le pare-soleil n'offre pas une protection complète contre les dangereux rayons UV.

AVERTISSEMENT Utilisez toujours le système de retenue.

AVERTISSEMENT Utilisez toujours un harnais correctement ajusté et réglé.

AVERTISSEMENT Utilisez toujours la ceinture d'entre-jambes en combinaison avec la sangle de taille.

AVERTISSEMENT Réajustez toujours le harnais lorsque vous changez la position assise de votre enfant.

AVERTISSEMENT Assurez-vous avant l'utilisation que les roues sont fermement fixées et qu'elles ne peuvent pas être retirées de l'attache de la roue.

AVERTISSEMENT Vérifiez que le corps du landau, l'unité de coque ou les dispositifs de fixation de la coque pour bébé sont correctement enclenchés avant l'utilisation.

AVERTISSEMENT N'utilisez que des récipients appropriés qui s'insèrent jusqu'au fond du porte-gobelet et dont la moitié au maximum dépasse le haut du porte-gobelet.

AVERTISSEMENT Retirez toujours les récipients de boisson du porte-gobelet avant de plier le produit afin d'éviter l'affaissement du châssis et le déversement de liquide.

AVERTISSEMENT Ne mettez jamais plus de 0,5 kg dans le sac de rangement (fourni selon le modèle).

AVERTISSEMENT Le fait de ne pas inspecter régulièrement ce produit et ses composants pour s'assurer de leur bon état et de leur bon fonctionnement peut entraîner des blessures. Cessez d'utiliser le produit s'il est endommagé ou si des pièces sont manquantes.

AVERTISSEMENT
Risque d'étouffement et d'étranglement.
La présence d'objets à l'intérieur ou à proximité du porte-bébé peut entraîner des blessures graves, voire mortelles.

- Ne laissez aucun objet dans le porte-bébé (par exemple, des jouets ou des coussins).
- Ne placez pas le porte-bébé à proximité d'un autre produit (par exemple, des cordons, des cordons de stores ou de rideaux).

IMPORTANT Ne transportez les bébés ou les enfants en bas âge (jusqu'à l'âge de 6 mois environ) que dans une position de sommeil avec le dossier complètement à plat. Attachez toujours votre enfant au siège du produit. Pour les nourrissons de moins de 6 mois, placez les bretelles dans la position la plus basse.

IMPORTANT En tant que système de voyage avec coque pour bébé utilisé en conjonction avec le châssis, ce véhicule ne remplace pas un lit d'enfant ou un lit. Si votre enfant a besoin de dormir, il doit être placé dans un landau, un lit d'enfant ou un lit adapté.

Si vous avez d'autres questions concernant l'utilisation du produit ou de ses accessoires, n'hésitez pas à nous contacter.

2 Aperçu du produit

2.1 Étendue de la livraison

La livraison comprend les éléments suivants : Fig. 1,Fig. 2, Fig. 3,Fig. 4, Fig. 5.

2.2 Poussette

La vue avant de la caisse de poussette sport est montrée ici Fig. 6.

1 Pare-soleil
2 Barre de pare-chocs
3 Harnais
4 Repose-pieds
5 Roue avant
6 Dispositif de réglage de la hauteur de l'anse
7 Épaulettes
8 Panier
9 Touche de déverrouillage

La vue arrière de la caisse de poussette sport est illustrée ici Fig. 7.

10 Verrouillage par encliquetage
11 Verrouillage du châssis
12 Verrouillage du pivot
13 Roue arrière
14 Anse
15 Anse de réglage du dossier
16 Levier pour replier le châssis
17 Frein de stationnement

3 Configuration

3.1 Déplier la caisse de poussette sport

AVERTISSEMENT Pour éviter toute blessure, veillez à ce que l'enfant soit tenu à l'écart lors du dépliage et du repliage de ce produit.

AVERTISSEMENT Lors du dépliage et du repliage du châssis, veillez à ce que vous et d'autres personnes ne soient pas coincées.

1. Repérez le levier de verrouillage (mis en évidence en couleur) situé sur le côté du châssis.
2. Tirez le levier vers l'extérieur (comme indiqué par la flèche) pour déverrouiller le verrou mécanique, Fig. 8.
   Le châssis est désormais prêt à être déplié.
3. Saisissez le châssis par l'anse et tirez-le vers le haut, Fig. 9.
4. Dans le même temps, l'ensemble d'essieu inférieur se déplace vers l'avant (comme l'indique la flèche du bas).
5. Tirez le châssis vers le haut jusqu'à ce que les charnières des montants latéraux soient complètement déployées., Fig. 10.
   Assurez-vous d'entendre un « clic » bien net des deux côtés. Cela indique que les loquets se sont bien enclenchés.
   Le montage est terminé dès que le châssis a été déplié et qu'il tient bien debout.

3.2 Monter les garde-boue

Pour monter les garde-boue, procédez comme suit :

1. Repérez les adaptateurs de garde-boue situés près des supports d'adaptation de la roue arrière.
2. Enfoncez les garde-boue sur l'adaptateur jusqu'à ce que vous entendiez un clic, Fig. 11.

3.3 Fixer les roues arrière

Au cours de cette étape, les roues arrière sont fixées au support de roue situé sur l'essieu arrière.

1. Insérez la goupille de l'essieu de la roue arrière dans le support de roue du châssis, en la plaçant du côté extérieur.
2. Appuyez fermement la roue contre l'essieu jusqu'à ce que le ressort de retenue s'enclenche.

Un « clic » audible confirme que le montage s'est déroulé correctement.

3. Répétez cette opération de l'autre côté, Fig. 12.

3.4 Fixer les roues avant

Pour fixer les roues avant au châssis, procédez comme suit :

1. Alignez les ensembles de roues avant avec les points de fixation verticaux du châssis avant
2. Enfoncez la goupille de fixation de l'ensemble de roue verticalement dans le trou de fixation, en la faisant passer du bas vers le haut.
3. Enfoncez la roue dans son logement jusqu'à ce qu'elle s'enclenche en émettant un *clic* , Fig. 13.

3.5 Actionner le frein

AVERTISSEMENT

Avant toute mise au point, assurez-vous que le frein est enclenché.

REMARQUE Si le voyant situé au niveau du frein est vert, cela signifie que le frein est déverrouillé.Si le voyant du frein est rouge, cela signifie que le frein est bloqué, Fig. 14.

Pour actionner le frein, procédez comme suit :

1. Repérez la pédale de commande située près des roues arrière.
2. Appuyez sur l'interrupteur en appuyant dessus pour basculer entre le verrouillage et le déverrouillage du frein, Fig. 15.

3.6 Roues PIVOTANTES

Pour utiliser la fonction de pivotement des roues avant, procédez comme suit :

1. Repérez le petit interrupteur situé à l'arrière des roues avant, Fig. 16.
2. Appuyez sur l'interrupteur vers l'intérieur pour verrouiller la fonction de pivotement, Fig. 17, Fig. 18.
3. Tirez le levier vers l'extérieur pour déverrouiller la fonction de pivotement, Fig. 19, Fig. 20.

3.7 Régler l’anse

Pour régler l’anse, procédez comme suit.

1. Appuyez sur les boutons situés à l'extérieur des articulations de l’anse.
2. Inclinez l’anse jusqu'à l'angle souhaité jusqu'à ce qu'elle s'enclenche, Fig. 21.

3.8 Fixer la housse de siège

Pour installer la housse de siège, procédez comme suit:

1. Placez la housse d'assise sur la poussette de manière à ce que les sangles se trouvent derrière les fentes prévues à cet effet, Fig. 22.
2. Faites passer les sangles du harnais dans les fentes,Fig. 23.
3. Faites passer la sangle d'entre-jambe dans la fente située au niveau de l'assise,Fig. 24.

3.9 Fixation de la sangle d'entrejambe

Pour fixer la sangle d'entrejambe, procédez comme suit :

1. Repérez l'entrejambe sur la surface du siège,Fig. X.
2. Faites passer la sangle d'entre-jambe par l'ouverture prévue à cet effet sur le siège.
3. Enroulez la sangle d'entrejambe autour de la barre de sécurité, Fig. X.
4. Fixez la sangle d'entrejambe en fermant la bande Velcro autour de la barre de sécurité, Fig. X.

4 Ajustements

4.1 Fixer la coque au châssis

Pour fixer la coque au châssis, procédez comme suit :

1. Repérez les adaptateurs de coque situés à l'intérieur du châssis.
2. Placez la coque au-dessus du châssis.
3. Abaissez la coque sur le châssis jusqu'à ce qu'il s'enclenche de manière audible, Fig. 25.

4.2 Fixer le pare-soleil

Pour fixer le pare-soleil, procédez comme suit :

1. Fixez le pare-soleil aux adaptateurs situés à l'extérieur de la cabine (mis en évidence sur le schéma).
2. Fixez le pare-soleil en attachant la boucle à l'adaptateur, Fig. 26.

4.3 Ajuster le pare-soleil

AVERTISSEMENT Protégez votre enfant des rayons du soleil. Le pare-soleil n'offre pas une protection complète contre les dangereux rayons UV.

Pour régler le pare-soleil, l'ouvrir ou la fermer, procédez comme suit :

1. Ouvrez la fermeture éclair située à l'extérieur du pare-soleil.
2. Tirez sur le pare-soleil pour le déployer ou repoussez-le pour le replier, Fig. 27.

4.4 Ajuster la fenêtre d'aération du pare-soleil

Pour ouvrir ou fermer la fenêtre d'aération, procédez comme suit :

1. Repérez le rabat en tissu situé sur le dessus du pare-soleil.
2. Faites basculer le rabat vers l'avant pour ouvrir la fenêtre du pare-soleil, Fig. 28.

4.5 Régler le dossier

REMARQUE Remarque : si vous rencontrez des difficultés pour régler le dossier, vous devrez peut-être retirer l'enfant de la coque afin de pouvoir relever ou abaisser le dossier plus facilement.

Pour régler l'angle d'assise par rapport au dossier, procédez comme suit :

1. Saisissez avec la main le levier situé à l'arrière du dossier (mis en évidence sur l'illustration) et tirez-le vers le haut pour déverrouiller le système de blocage, Fig. 29.
2. Une fois le levier actionné, réglez le dossier sur l'une des trois positions disponibles.

3. Relâchez le levier et poussez doucement le dossier vers l'avant ou vers l'arrière jusqu'à ce qu'il s'enclenche en émettant un « clic » audible.
4. Vérifiez que le dossier est bien verrouillé dans la position choisie en appuyant dessus manuellement, Fig. 30.

4.6 Fixer la barre de pare-chocs

AVERTISSEMENT Lorsque l'enfant est assis dans la caisse de poussette sport, le pare-chocs doit toujours être attaché.

AVERTISSEMENT Tenir les mains et les doigts à l'écart des boîtiers des barres de pare-chocs lors de l'installation.

Pour fixer la barre de pare-chocs, procédez comme suit :

1. Assurez-vous que le frein est enclenché.
2. Enfoncez la barre de pare-chocs dans le support.
3. Appuyez fermement sur la barre de pare-chocs jusqu'à ce qu'elle s'enclenche clairement avec un « clic » , Fig. 31.

4.7 Barre de pare-chocs pivotante

Pour faire pivoter la barre de pare-chocs, procédez comme suit

1. Repérez la touche de déverrouillage située sur le côté de la barre de pare-chocs.
2. Appuyez sur la touche de déverrouillage située du côté que vous souhaitez ouvrir, Fig. 32.
3. Retirez la barre de pare-chocs de son logement.
4. Faites pivoter la barre de pare-chocs vers le haut ou vers le bas, Fig. 33, Fig. 34.
5. Réinsérez la barre de pare-chocs dans son logement, Fig. 35.

4.8 Régler le repose-pieds

AVERTISSEMENT Ne laissez pas les enfants monter sur la coque ou le repose-pieds.

Pour régler le repose-pieds, que ce soit pour le relever ou l'abaisser, procédez comme suit :

1. Tirez le repose-pieds vers le haut jusqu'à ce qu'il s'enclenche en émettant un « clic » audible, Fig. 36.
2. Appuyez simultanément sur les boutons situés sur les charnières latérales du repose-pieds.
3. Tout en maintenant les boutons enfoncés, inclinez le repose-pieds vers le bas, Fig. 37.

4.9 Ajuster le harnais

Pour installer votre enfant en toute sécurité dans la poussette, procédez comme suit :

Attacher votre enfant

1. Installez l'enfant dans la poussette et attachez les bretelles sur ses épaules.
2. Reliez les bretelles aux sangles de hanches en enfilant les mousquetons des sangles de hanches dans les ouvertures des bretelles (indiquées par un cercle sur l'illustration).
3. Insérez les deux languettes de la sangle dans le verrou central l'une après l'autre jusqu'à ce qu'elles s'enclenchent, Fig. 38.

Détacher votre enfant

1. Appuyez sur le bouton situé au centre de la serrure centrale.
2. Retirez les languettes de la sangle de leur logement dans la boucle, Fig. 39.

Régler la longueur de la sangle

1. Déplacez le curseur vers le haut ou vers le bas pour allonger ou raccourcir la longueur en fonction de la taille de l'enfant, Fig. 40.
2. Tirez sur la sangle pour la resserrer ou faites-la glisser pour la desserrer.

5 Comment plier la caisse de poussette sport

AVERTISSEMENT Ne pliez jamais le produit lorsqu'un enfant est assis dedans.

IMPORTANT Toujours serrer le frein et retirer les enfants avant de plier la caisse de poussette sport.

IMPORTANT Retirer les récipients du porte-gobelet avant de plier la caisse de poussette sport.

5.1 Plier la poussette avec coque

Pour plier la poussette équipée d'une coque, procédez comme suit :

REMARQUE

La poussette peut être pliée avec la coque orientée vers l'avant (A) ou vers l'arrière (B), Fig. 41.

A - Plier la caisse de poussette sport position face à la route

1. Appuyez sur les deux boutons situés sur le côté du guidon.
2. Réglez le guidon vers le haut, Fig. 42.
3. Tirez les curseurs situés sur le guidon vers le haut pour déverrouiller le châssis de la poussette, Fig. 43.
4. Appuyez sur l'anse vers le bas pour replier le châssis.
5. Appuyez sur le châssis jusqu'à ce que vous entendiez le loquet de transport s'enclencher, Fig. 44, Fig. 45.

B - Pliage de la caisse de poussette sport en position dos à la route

1. Appuyez sur les deux boutons situés sur le côté du guidon.
2. Réglez le guidon vers le haut, en le tournant vers, Fig. 46.
3. Tirez le repose-pieds vers l'extérieur à l'horizontale, de manière à ce qu'il forme un angle de 90° avec la coque, Fig. 47.
4. Appuyez sur le bouton situé sous le repose-pieds tout en tirant sur le rabat.
5. Inclinez la coque vers l'avant, en l'éloignant de l'anse, Fig. 48, Fig. 49.
6. Tirez les curseurs situés sur le guidon vers le haut, Fig. 50.
7. Assemblez le châssis, Fig. 51.
8. Verrouillez le châssis en le serrant davantage ; vous entendrez alors un clic, Fig. 52.

5.2 Plier la poussette sans coque

AVERTISSEMENT Veuillez vous assurer que la coque a bien été retirée de la poussette.

Pour plier la poussette, procédez comme suit.

1. Tirez les curseurs situés sur le guidon vers le haut pour déverrouiller le châssis de la poussette, Fig. 43.
2. Appuyez sur l'anse vers le bas pour replier le châssis.
3. Appuyez sur le châssis jusqu'à ce que vous entendiez le loquet de transport s'enclencher, Fig. 53, Fig. 52.

6 Démontage

6.1 Retirer les roues avant

Pour démonter les roues avant, procédez comme suit.

1. Appuyez sur la touche de déverrouillage situé sur le support de roue.
2. Tirez la roue avant vers le bas pour la dégager de son support, Fig. 54.

6.2 Retirer les roues arrière

Pour démonter les roues arrière, procédez comme suit.

1. Appuyez sur la touche de déverrouillage situé à l'intérieur du support de la roue arrière.
2. Tout en maintenant la touche enfoncée, retirez la roue arrière de l'essieu en la tirant sur le côté, Fig. 55.

6.3 Retirer le pare-soleil

Pour retirer le pare-soleil, procédez comme suit :

1. Repérez le levier situé près des adaptateurs du pare-soleil.
2. Actionnez le levier à l'extérieur.
3. Ouvrez les fixations Velcro situées à l'intérieur du pare-soleil afin de retirer la toile de l'armature, Fig. 56.
4. Soulevez le pare-soleil pour le séparer de la coque, Fig. 57.

6.4 Retirer le rembourrage d'entrejambe

Pour retirer le rembourrage d'entrejambe, procédez comme suit.

1. Retirez le rembourrage d'entrejambe de la barre de pare-chocs en détachant la languette en tissu (fixation Velcro).
2. Placez le rembourrage d'entrejambe vers le bas, Fig. 58.

6.5 Retirer la barre de pare-chocs

AVERTISSEMENT Risque de blessure dû à l'enlèvement ou à l'absence de fixation du brassardLe fait de retirer ou de ne pas fixer la barre de pare-chocs peut entraîner la chute de l'enfant ou lui causer des blessures.

- Veillez à toujours attacher la barre de pare-chocs lorsqu'un enfant est assis dans la coque.

Pour retirer la barre de pare-chocs, procédez comme suit :

1. Appuyez sur la touche de déverrouillage.
2. Retirez l'extrémité de la barre de pare-chocs de son support, Fig. 59.

6.6 Retirer la housse de siège

Pour retirer la housse de siège, procédez comme suit.

1. Détachez les boutons-pression situés à l'intérieur de la coque pour retirer la housse en tissu de la structure, Fig. 60.
2. Ouvrez les fixations Velcro situées sur les côtés et autour du repose-jambes.
3. Desserrez les sangles de fixation situées sous le siège et faites-les passer avec précaution dans les fentes correspondantes du châssis de la coque, Fig. 61 ,,Fig. 62, Fig. 63.
4. Inclinez légèrement le châssis de la coque vers l'avant.
5. Tirez la housse vers le haut pour la retirer complètement du châssis, Fig. 64.

7 Porte-gobelet

7.1 Fixer le porte-gobelet

ATTENTION Déversements, brûlures ou dommages causés au produit par une utilisation incorrecte du porte-gobelet Une utilisation incorrecte du porte-gobelet peut entraîner des déversements, des brûlures ou des dommages au produit.

- Ne placez pas plus de 0,5 kg dans le porte-gobelet.
- Ne placez pas de boissons chaudes dans le porte-gobelet.
- Retirez le contenu du porte-gobelet avant de plier le produit.

AVERTISSEMENT N'utilisez pas le porte-gobelet pour contenir des liquides chauds (par exemple du café), même dans des récipients fermés ou munis d'un couvercle. Placer des liquides chauds dans le porte-gobelet peut entraîner des éclaboussures et des brûlures pour vous et votre enfant.

AVERTISSEMENT Ne surchargez pas le porte-gobelet. Le poids maximum du porte-gobelet est de 0,5 kg.

AVERTISSEMENT N'utilisez que des récipients appropriés qui s'insèrent jusqu'au fond du porte-gobelet et dont la moitié au maximum dépasse le haut du porte-gobelet.

Pour fixer le porte-gobelet, procédez comme suit :

1. Placez le support du porte-gobelet directement au-dessus du boulon de fixation situé sur le châssis de la poussette.
2. Appuyez fermement sur le porte-gobelet vers le bas jusqu'à ce qu'il s'enclenche correctement.
3. Vérifiez qu'il est bien fixé en secouant légèrement le support, Fig. 72.

7.2 Utiliser le porte-gobelet

AVERTISSEMENT Sachez que les boissons peuvent se renverser et que le porte-gobelet peut encore bouger un peuNe placez pas de boissons ou d'ustensiles pesant plus de 0,5 kg dans le porte-gobelet, Fig. 73.

7.3 Retirer le porte-gobelet

Pour retirer le porte-gobelet, procédez comme suit.

1. Tirez le porte-gobelet vers le haut pour le dégager de la broche de fixation du porte-gobelet Fig. 74.

8 Mode coque pour bébé

AVERTISSEMENT

- Toutes les coques pour bébé doivent être installées dos à la route.
- Retirez toujours les récepteurs de la coque pour bébé lorsque vous ne l'utilisez pas. Le non-respect de cette consigne peut entraîner des blessures.

IMPORTANT

- Les adaptateurs de coque pour bébé sont vendus séparément.
- Toutes les coques pour bébé ne sont pas compatibles avec ce produit. Pour la compatibilité des coques pour bébé, voir notre site web.
- Toujours attacher l'enfant dans le harnais de la coque pour bébé lorsqu'une coque pour bébé est utilisée avec le produit.
- Utiliser uniquement avec une coque pour bébé jusqu'à ce que l'enfant maîtrise suffisamment sa tête et son cou.
- Retirez la barre de pare-chocs avant d'installer les adaptateurs de coque pour bébé.

9 Entretien et maintenance

9.1 Maintenance générale

IMPORTANT Avant chaque utilisation, vérifiez que ce produit et ses composants sont en bon état et fonctionnent correctement.

- Vérifiez régulièrement que toutes les pièces importantes ne sont pas endommagées. S'assurer que les composants mécaniques fonctionnent correctement.
- N'utilisez pas le produit si des pièces sont pliées, usées ou cassées. Faites réparer le produit par un service de réparation ou contactez le service après-vente de BRITAX RÖMER.
- Vérifiez régulièrement que toutes les vis, rivets, boulons et autres fixations sont bien serrés.
- Ne pas utiliser de graisse ou d'huile pour la lubrification - utiliser un spray à base de silicone.
- Après avoir été en contact avec de l'eau, les parties métalliques doivent être séchées pour éviter la rouille.
- Ne pas plier le produit lorsqu'il est mouillé ou humide. Assurez-vous toujours que le produit est sec avant de le stocker.
- Conservez le produit plié uniquement dans un endroit bien ventilé afin d'éviter la formation de moisissures.
- N'utilisez pas de produits abrasifs, de solvants, de détergents puissants ou de nettoyants ménagers. Ces produits peuvent rayer, décolorer et affaiblir le plastique ou provoquer la corrosion des surfaces métalliques.
- Pour éviter d'endommager les pièces en plastique, conservez-les à l'abri d'une chaleur extrême.
- Mettez le produit à l'abri de la lumière directe du soleil, les textiles risquent de se décolorer.
- Ne pas empiler d'autres articles sur le produit.

9.2 Nettoyer le frein

- Vérifiez que le frein fonctionne correctement et verrouillez bien les deux roues.
- Nettoyez les saletés ou les débris qui pourraient empêcher le frein de fonctionner.

9.3 Nettoyer le tissu et le harnais

- Ne lavez pas et ne séchez pas le produit en machine.
- Nettoyer à l'eau froide et au savon doux. Utilisez un chiffon ou une serviette propre et sèche pour essuyer l'excès d'eau et de savon.

- Sécher à l'air libre pour éviter le rétrécissement.
- Ne le repassez pas.

AVERTISSEMENT Seul le tissu est lavable en machine. Il faut retirer les plaques de renfort situées à l'intérieur avant le lavage.Laissez sécher à l'air libre pour éviter tout rétrécissement et toute détérioration du tissu.Ne pas repasser, Fig. 75.

BRITAX RÖMER Kindersicherheit GmbH
Theodor-Heuss-Straße 9
89340 Leipheim
contact@britax.com
www.britax-roemer.com